

SUSTENTO DEL INDICADOR DEL PROGRAMA PRESUPUESTARIO



Municipio de Ixtlahuacán de los Membrillos, Jal.

DIRECCION MUNICIPAL:

EDUCACIÓN

NOMBRE DEL PROGRAMA PRESUPUESTARIO:

Desarrollo Social Municipal

NOMBRE DEL INDICADOR ESTRATEGICO:

Índice de avance en el combate a la marginación municipal (IMNM)

AÑO: 2018 2020 2021 2022 2023

AVANCE ANUAL

Proyectos a desarrollar		1ro.	2do.	3ro.	4to.	5to.	6to.
Cobertura Educativa Ampliada	TASA de Cobertura Educativa (TSC-CE)	17	23	39	58		
Tramitar a través de la Dirección de Atención a la Infraestructura Escolar, equipamiento de escuelas.	PORCENTAJE de planteles de educación básica que participaron en el programa de infraestructura escolar (PIE-CE)	33%	31%	48%	56%		
Llevar a todas las escuelas de nivel medio, medio superior y superior, programas de valores y autoestima, SEP y ORG. Part. Programa de becas. Llevar a cabo conferencias motivacionales. Caja de herramientas contra la deserción escolar. SEMS.	PORCENTAJE de cumplimiento del programa de valores, becas y distribución de la deserción escolar (P77-CFVBDDE)	16%	14%	30%	53%		

Criterios para determinar avance de porcentaje de metas

En la MIR se establecen los proyectos que ha programado la dirección para cumplir con el indicador estratégico durante la administración, con el cumplimiento al 100% de ellos y sus 6 variables para cumplimiento a las metas individuales y de la dirección que constituyen el indicador estratégico o de evaluación del resto ejercido el presupuesto asignado a la dirección y a cada proyecto y sus actividades, los informes bimestrales serán la suma de los valores relativos de cada bimestre que se va acumulando, hasta llegar al último bimestre de trabajo para su cumplimiento.

Avance de cumplimiento de Proyectos por la Dirección

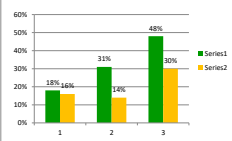

VALOR BIMESTRAL DEL INDICADOR	17.0%	22.5%	39.0%	56.5%	0.0%	0.0%
-------------------------------	-------	-------	-------	-------	------	------

Proyectos a Desarrollar	Nombre del indicador	Definición	Método de cálculo	Valor programado 1 (Numerador)	Valor programado 2 (Denominador)	Frecuencia de medición	Mesa	Características del indicador													
Cobertura Educativa Ampliada	RAZÓN de Cobertura Educativa (TSC-CE)	Mide la relación de cobertura educativa reflejada en el grado municipal promedio de escolaridad	(TASA de cobertura en educación superior (99%) por cada 1000 estudiantes inscritos en educación básica y media superior municipal: 214 en los planteles educativos en el municipio.	0	7154	ANUAL	0	Eficacia	Desempeño												
				9.15	10.04		91%	Estratégico	Tipo												
								Bimestral	Frecuencia de medición												
								Índice	Unidad de medida												
Calendario de ejecución																					
				Julio	Agosto	Septiembre	Octubre	Noviembre	Diciembre	Enero	Febrero	Marzo	Abril	Mayo	Junio	Julio	Agosto	Septiembre	Octubre	noviembre	diciembre
Componente 1	Tramitar a través de la Dirección de Atención a la Infraestructura Escolar, equipamiento de escuelas.	PORCENTAJE de planteles de educación básica que participaron en el programa de infraestructura escolar (PIE-CE)	Mide el avance en los planteles que los planteles de educación básica sean beneficiados en el programa de infraestructura escolar	(Cantidad de planteles de educación básica beneficiados (34) con el programa de infraestructura escolar (Preescolar 15, escuelas primarias 17, escuelas secundarias 4) Total planteles de educación básica que necesitan ser beneficiados con el programa de infraestructura escolar: 75 (Preescolar 35, escuelas primarias 36, escuelas secundarias 8) / 100	0	34	Mensual	0.00%	Eficacia	Desempeño											
				8.66	9		95.48%	Gestión	Tipo												
								Bimestral	Frecuencia de medición												
									Unidad de medida												
Actividad 1.1	Detectar en cuáles escuelas, de que nivel educativo y de cual área (en el caso de nivel medio y medio superior) el personal docente y de apoyo que hacen falta, en 12 ocasiones (Se realiza la investigación, en el nivel de Preescolar faltan 8 directivos, 4 docentes, 6 niñeras, 8 intendentes, 18 maestros música 21 de Educación Física; en el nivel de Primarias, 1 directivo, 2 docentes y 17 intendentes. Cabe mencionar que esta actividad se realizó completamente en el ciclo escolar 2021-2022, quedando pendiente la misma en Agosto para el ciclo escolar 2020-2021.	P 30 20 0 0 0 0 0 0 0 0 0 0 30 20 0 0 0 0 0 0 0 0 1	E 30 20 0 0 0 10 0 0 0 0 0 0 0 0 0 2 5 5 5 5 5 5 0.87																		
Actividad 1.2	Una vez detectadas en cuáles escuelas y de que nivel hacen falta el personal, gestionar ante las instancias correspondientes (Secretaría de Educación Jalisco SEJ) para completar la plantilla docente. Acción a realizar bimestralmente (6 veces al año) (En coordinación con la supervisión de la zona, se giran oficios a Secretarías solicitando el personal faltante, respondiendo ésta que por el momento no cuenta con recursos suficientes para dicha demanda)	P 30 20 0 0 0 0 0 0 0 0 0 0 30 20 0 0 0 0 0 0 0 0 1	E 10 5 0 5 5 15 5 5 5 5 5 5 5 5 5 5 5 5 5 5 5 1																		
Actividad 1.3	travesar acciones: realizar un diagnóstico de detección necesidades en cada plantel Educativo tres veces al año (Se realizaron a través de redes, una revisión de necesidades en las 75 Instituciones educativas de nivel básico en el municipio, principalmente en cuanto a mantenimiento y equipamiento, encontrando que el 20% de ellas requieren de manera urgente de mantenimiento principalmente en sanitarios y su sistema de energía eléctrica. En cuanto a equipamiento, el 60% requieren, sobre todo, actualizar su equipo de cómputo.)	P 0 34 0 0 0 33 0 0 33 0 0 0 0 0 0 0 0 0 0 0 0 1	E 0 34 0 0 0 33 0 0 33 0 0 0 0 0 0 0 1 0 0 0 0 1 1.01																		
Actividad 1.4	La falta de pagos, así como la regularización de éstos en los docentes, genera problemas de ausentismo y distracción, por lo que planeamos gestionar ante la Delegación regional de la Secretaría de Educación ORSE 3, en su área de pagos, los saldos pendientes del personal de las escuelas, así como de la regularización de sus pagos, tres veces al año. (Se encontraron 32 casos de falta de pagos y se resolvieron 9)	P 0 0 34 0 0 33 0 0 33 0 0 0 33 0 0 0 0 0 0 0 0 0 1	E 0 0 28 0 0 0 0 0 2 5 10 10 10 10 10 5 5 5 5 5 5 1																		
Actividad 1.5	Uno de los mayores gastos que se que se generan en las escuelas, es el pago de personal de apoyo, por tal razón se gestionarán plazas de intendentes, veladores y mantenimiento, tres veces en el ciclo escolar. (En coordinación con las supervisiones de cada zona, se giraron oficios a Secretarías solicitando el personal faltante, respondiendo ésta que por el momento no cuenta con recursos suficientes para dicha demanda)	P 0 34 0 0 0 33 0 0 33 0 0 0 33 0 0 0 0 0 0 0 0 0 1	E 0 14 0 0 0 0 0 0 5 10 10 10 10 10 10 5 10 5 5 5 5 1.04																		
Actividad 1.6	Tramitar a través de las Direcciones de Infraestructura Escolar, Recursos Materiales y Servicios Generales, el equipamiento de escuelas, Material de Aseo, material didáctico, mantenimiento y mobiliario escolar, para 15 planteles del Nivel de Preescolar, correspondiente al 52% del total Municipal, para el ciclo escolar 2019-2020 y el otro 48% para el ciclo escolar 2020-2021. 15 Jardines de Niños. Total de 1 152 alumnos beneficiados en Febrero, en junio 8 Jardines pendientes del ciclo escolar 2019-2020, en julio 5 Jardines de niños, en agosto 5 Jardines de niños, en septiembre 4 Jardines de niños.	P 2 0 0 0 36 22 22 18 0 0 0 0 0 0 0 0 0 0 0 0 0 0 1	E 24 0 0 0 0 0 0 0 1 0 5 10 10 5 10 10 10 10 5 1 1																		
Actividad 1.7	Tramitar a través de las Direcciones de Infraestructura Escolar, Recursos Materiales y Servicios Generales, el equipamiento de escuelas, Material de Aseo, material didáctico, mantenimiento y mobiliario escolar, para 18 planteles de PRIMARIA, correspondiente al 50% del total Municipal, para el ciclo escolar 2019-2020 y el otro 50% para el ciclo escolar 2021-2022, de estos fueron beneficiados en su primera etapa 17 de ellos correspondientes al 95 de lo programado para esa fecha). En Febrero 18 primarias alumnos beneficiados 3444, en Abril Una Primaria pendiente de la primera promoción, 712 alumnos beneficiados, en Mayo 5 Primarias, Total de 768 alumnos beneficiados, en Junio 4 Primarias. Total de 902 alumnos beneficiados, en Julio 5 primarias 1062 alumnos beneficiados, en Agosto 4 Primarias 712 alumnos beneficiados.	P 0 48 0 6 13 10 13 10 0 0 0 0 0 0 0 0 0 0 0 0 0 0 1	E 0 47 0 0 0 0 0 0 7 5 5 1 5 5 10 5 5 5 1 1																		
Actividad 1.8	Tramitar a través de las Direcciones de Infraestructura Escolar, Recursos Materiales y Servicios Generales, el equipamiento de escuelas, Material de Aseo, material didáctico, mantenimiento y mobiliario escolar, 8 planteles SECUNDARIAS, correspondiente al 100% del total Municipal. En Enero 8 planteles de nivel secundaria, beneficiados 4 193 alumnos, en Junio 3 escuelas secundarias pendientes de la primera etapa, 1408 alumnos beneficiados.	P 72 0 0 0 28 0 0 0 0 0 0 0 0 0 0 0 0 0 0 0 0 0 1	E 75 0 0 0 0 0 0 0 0 0 0 0 0 8 5 10 5 5 5 1 1.13																		
Actividad 1.9	80 Acciones del gobierno municipal para apoyos a la dación básica. Mantenimiento y renovación de las áreas de servicios, como son: sistema eléctrico, sistema hidráulico, funcionalidad en sanitarios y áreas deportivas, cortes de maliza, podas, en las Instituciones Educativas de todo el municipio. (Se han atendido la mayoría de las solicitudes de mantenimiento)	0 0 27 0 13 7 6 6 7 7 7 6 5 2 5 3 5 1 0 1.07	0 0 34 0 16 0 0 0 0 0 0 0 0 0 3 3 5 0.61																		

